盛京時報

休刊日…中日大祭禮拜日之翌日

大正元年 陽十月二十四日 陰九月十五日

本報價目 每張銅元五枚每月七角 外埠郵寄每月八角半 半年四元八角全年九元

告白刊例 一行五號字十五字起碼登一日者每行四角登長期者價目面議

奉天大西門外大什字街路北 發行人 一宮房次郎 發行所 盛京時報館 電話 日二二番 中四三〇號

論說

論關稅政策(續)

(三)稅率輕重。爲關稅政策最要之事。制定稅率。必使本國貨物。足與外國相競爭。然仍不可使失外國競爭之刺激。譬如同一貨物。甲國價需五元。乙國需六元。由甲國運至乙要。加運費及輸入稅。與乙國所產價同。如課輸入稅時。比例征抽。使兩國物價。列於同等。則乙國之用此貨物者。無偏愛本國之心。必各隨其嗜好。就甲乙兩國之所產選擇之。於是乙國之出此貨物者。常爲甲國之競爭品所刺激。必益思改良。以期將來產業之發達焉。

(四)保護稅初行之際。必有普及他種產業之傾向。各國關稅史。可以証之。有議院之國。國稅問題。必由議員討論其利益之目的。是本國現狀不難推測也。保護之稅既行。久一沿爲成例。有產業者。必憲倚賴。異日欲廢之而不能。此亦行保護稅之國之所屢見者也。保護稅之害如此。當局者盡留意焉

總之關稅政策之要旨。首當謀本國貨物在內地之確實銷路。即自衛之政策。然後擴張外國之銷路。即攻勢之政策。次在充滿本國貨物於國內。應所需而有餘。始行攻勢之政策。以求外國之銷路。若誤其次序。本國銷路。尚未確實。而貿然採行攻勢政策。其結果必至內地銷路則有危。外國銷路則不足。若外國更行報復政策。必受不測之損害。而一國之財政皆險矣。

德國一千八百八十九年。採用自衛政策。時德國工業發達。常爲英國工業所壓。至侵害內地。於是用保護政策。禁外國貨物之輸入。至一千八百十九年。內地工業。既大發達。不獨使外國不能入內。而所供過於所求。於是而競爭。日本國貨物充滿歐又變其方針。擴張外國銷路。至於今。英國工業品之銷路。幾盡爲所蠶食。

而諺有之曰。爲人取自由主義。爲己取保護主義。又曰保護者。不可保護使用之原料。宜保護熟貨之銷路。要之關稅政策之議論。紛紜錯雜。然終爲事實之問題。而非理論之問題。欲詳知理財學者。不可不研究其事實也。

專件

興華滙業銀行則例

第一條 興華滙業銀行爲有限責任

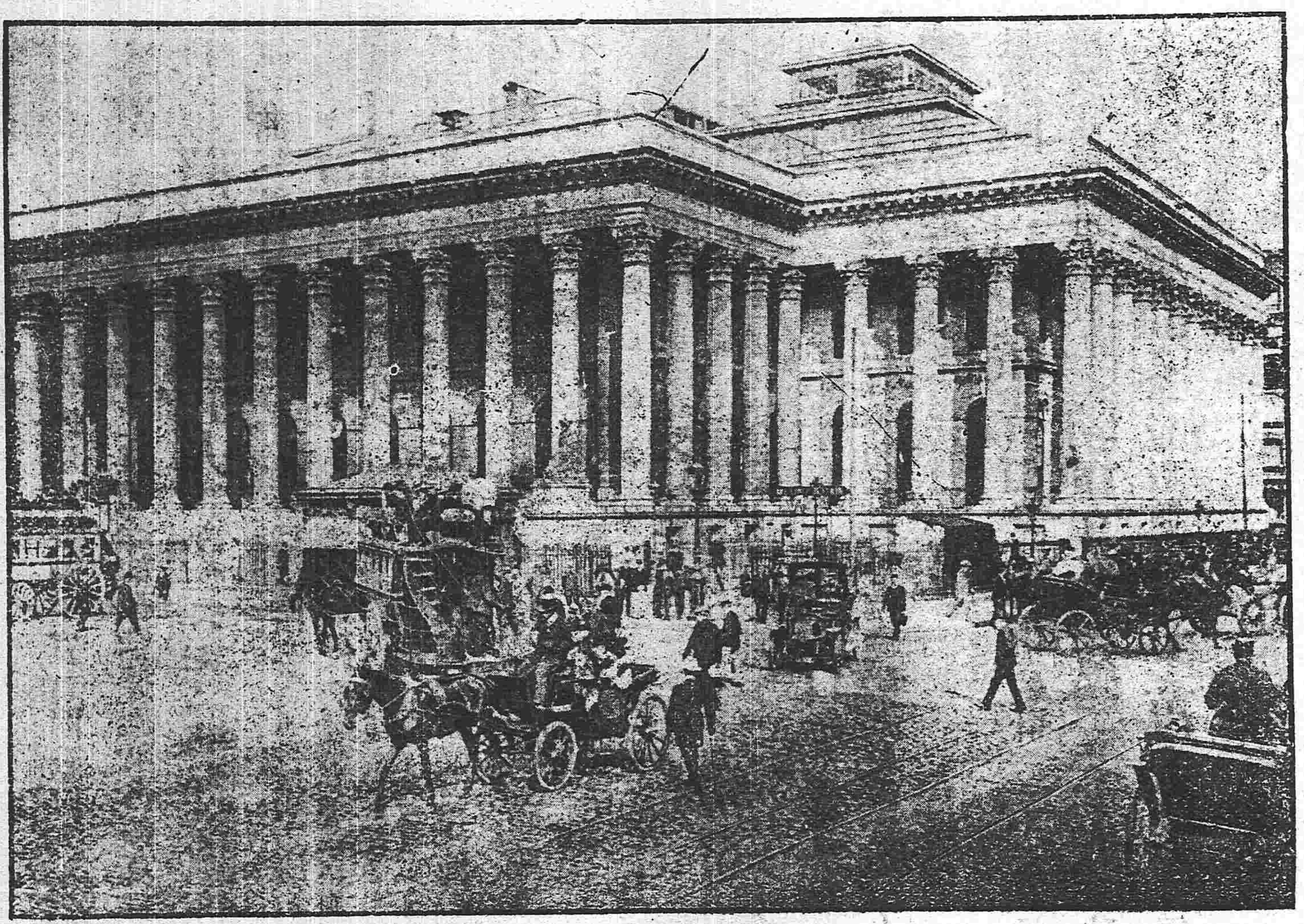

法國巴里市

股東對於本行負伯所應担負之義務以所認定之股額爲限

第二條 興華滙業銀行設總行於上海並於國內外貿易上必要之處開設分行分號且得與他銀行訂立代理或滙兌契約各分行分號之或設或廢及與其他銀行代理或滙兌契約之或結或解均由該行職員會核定呈明財政部立案

第三條 興華滙業銀行營業年限自開業之日起算滿三十年爲期但經股東總會議決得向財政總長呈請展期

第四條 興業滙業銀行資本定一千萬元分十萬股每股一百元如欲增減資本須經股東總會議決呈明財政總長批准

第五條 興華滙業銀行股票概用記名式凡買賣讓與另以章程定之

第六條 興華滙業銀行之股東限於中華國民

第七條 爲獎勵滙業起見與業滙業銀行得以低息隨時向中央銀行通融欵項以一千萬元爲限

第八條 興華滙業銀行之營業如左

一 國內外滙兌及貨物押

二 各種存欵及保管貴重物件

三 放欵

四 各種期票之買入或賣出但其限制由行長隨時開職員會議定之

五 代有交易之公司銀行商號收取各種票據之欵項

六 兌換外國貨幣及買賣生金生銀

七 其他國際銀行應有之營業

第九條 興華滙業銀行酌量營業情形得買賣公債證券

第十條 興業華滙業銀行遵政府命令經理在國外之公債及公家欵項

(未完)

中央行政官官等表

官署	官等	特任	簡任 一等	簡任 二等	薦任 三等	薦任 四等	薦任 五等	委任 六等	委任 七等	委任 八等	委任 九等
國務院		國務總理	國務院秘書廳秘書長	同上	國務院秘書廳秘書	同上					
國務院						國務院秘書廳僉事	同上	國務院秘書廳主事	同上	同上	同上
直隸國務總理各官署			法制局局長	同上		法制局秘書	同上				
					法制局參事	同上					
						法制局僉事	同上	法制局主事	同上	同上	同上
				銓敘局局長		銓敘局秘書	同上				
						銓敘局僉事	同上	銓敘局主事	同上	同上	同上
				印鑄局局長		印鑄局秘書	同上				
						印鑄局僉事	同上	印鑄局主事	同上	同上	同上
						印鑄局技正	同上	印鑄局技士	同上	同上	同上
			蒙藏事務局總裁	同上		蒙藏事務局秘書	同上				
				蒙藏事務局副總裁	蒙藏事務局參事	同上					
						蒙藏事務局僉事	同上	蒙藏事務局僉事	同上	同上	同上
								蒙藏事務局執事官	同上		
			臨時稽勳局局長	同上		臨時稽勳局秘書	同上				
					臨時稽勳局審議員	同上					
						臨時稽勳局調查員	同上	同上			
								臨時稽勳局主事	同上	同上	同上
					法典編纂會纂修	同上					
								法典編纂會事務員	同上	同上	仝上

(未完)

火險告白

啓者敝行經理火險已有年矣今因推廣交易起見特添承保市貨、屋產、家私、衣箱、棧房、貨物等件凡遇不測立即照章賠償毫無延緩如蒙紳商賜顧者移玉敝行面議可也茲將保費開列於左

保頭等平房 每壹千元 八元
保二等平房 每壹千元 十元
保三等平房 每壹千元 十三元
保頭等房內存貨 每壹千元 十二元
保二等房內存貨 每壹千元 十五元
保三等房內存貨 每壹千元 二十元

代理 明治火險公司
代理 日本火險公司
代理 共同火險公司
代理 東京火險公司

奉天大西關 三井洋行 電話 中國一五五號 日本二一二號 日本三五號

往上海定期輪船廣告

西京丸 十月廿六日(陰九月十七日)正午開
神戶丸 十月廿四日(陰九月十五日)

頭等票日金四十圓(一去)日金六十四圓(來往)
二等票日金二十五圓 同 四十圓
三等票日金十圓

事本務與及在營口遼陽奉天鐵嶺長春各站均可發賣聯絡船車票

兩輪船現均備有無綫電信以期送信迅速而謀乘客之便利

大連開 每禮拜四 每禮拜六
上海到 每禮拜五 每禮拜三
上海開 每禮拜一 每禮拜三
大連到 每禮拜三 每禮拜六

南滿州鐵道株式會社 大連埠頭事務所

日本郵船會社瀛船廣告 由大連埠頭起

高砂丸 十月廿三日(陰九月十四日)正午開 往沷沽營口

日本郵船會社代理店 三井洋行大連出張所 電話(二一〇)(四六〇)

乘船票由本出張所自買如有乘客請至本所購買

怡生營口開期

本輪准期開往上海風雨無阻輪內裝修清潔上下房船舖設幽雅官商女眷坐搭異常隱妥茶水清錫殽饌豐盛茶房人等侍奉周到望 貴客早降營口 今已掉期每逢星期五在營口開船

陰曆 八月十七上午開 九月初二上午開 九月十六上午開 九月三十上午開 十月十四上午開

和生營口開期

陰曆 八月初十中午開 八月廿四中午開 九月初九中午開 九月廿三中午開 十月初七中午開

怡和行 怡和生輪船賬房 王齋 謹啓

橫濱正金銀行奉天支店

奉天城內四平街 電話十二番

資本金四千八百萬圓
公積金一千七百五十萬圓

總店 橫濱

支店 神戶 東京 長崎 大阪 倫敦 里昂 紐育 桑港 孟買 布哇 喀囉 喀達 香港 上海 長春 安東 北京 大連 旅順 營口 遼陽 鐵嶺 漢口 天津

命令

（廿二日）

●臨時大總統令

依參議院議決蒙古待遇條例第四欵應將烏梁海七旗副都統總管等改爲世爵茲據阿爾泰辦事長官帕勒塔查明呈報前來烏梁海左翼四旗之總管兵散扎布總管圖魯巴欵均改封爲札薩克鎭國公右翼三旗之散秩大臣巴勒丹多爾爾濟改封爲札薩克貝子總管瓦齊爾扎布總管梘布札布均改封爲札薩克鎭國公其左翼之散秩大臣餉魯克舒諾副都統察罕博勒克前經電令褫革由帕勒塔查明應行接襲之人呈候核定再行改封此令

▲中央行政官俸法

第一條　特任官俸除別有規定外其俸額如左

國務總理　月俸　一千五百元

各部總長　月俸　一千元

第二條　簡任官俸除別有規定外其各級俸額依附表第一表第一號

薦任官俸除別有規定外其各級俸額依附表第一表第二號

委任官俸除別有規定外其各級俸額依附表第一表第三號

仝一官因其官等不仝而俸額異者依附表第二表定之

仝一官等之官其俸額有數級者由各該長官覷其事務之繁簡學識之短長執務之勤惰定之并以次進之但非執務半年不得進一級

第三條　簡任官進至各該官最高之等受至最高級之俸滿五年以上確有功績者得給以七百元以內之年功加俸　薦任官進至各該官最高之等受至最高級之俸滿五年以上確有功績者得給以五百元以內之年功加俸委任官進至各該官最高之等受至高級之俸滿五年以上確著勤勞者得給以二百元以內之年功加俸

第四條　休職退官及死亡時仍給以本月之全俸

第五條　退官者仍在續辦公事清理餘務時照常給休俸職者在休職期間中仍給俸三分之一

第六條　凡在官於一年之內因病不能執務過九十日或因私事不能執務過三十日者須計其一年應得之俸減其四分之一但因公致疾及服喪者不在此限

第七條　關於官俸發給細則由財政總長以部令定之

第八條　本法自公布日施行

北京專電

●分設大理分院計畫

政府擬在南京四川福建三處分設大理院分院

●莫利遜氏年金決定

英人顧問莫利遜氏俸金已經決定年俸三千九百五十磅

●籌理路事已聘定之人員

孫中山辦理全國路事現已聘定王寵惠爲顧問徐謙充秘書胡朝棟爲工程師均於下月間出洋考查路事

●稅務處擬不另設總辦

擬訂新中央官制稅務處總辦可由財政總長兼理

外電一束

●塞軍越境攻擊

據伯爾庫拉特來電云自塞爾維亞國王宣言開戰以來塞軍本部越境前進已將普紗納都佔據旋又占領莫雲留利亞然阿爾巴尼亞人預設伏兵詐稱投誠俟塞軍一部經過以後急起攻擊遂鏖殺之

●土兵艦之進攻

據蘇費亞來電云土國兵艦二艘前赴勃國巴爾港向勃砲台開砲攻擊當經勃國魚雷艇二隻離港與土軍艦交戰已而均行退回聞砲台未曾受有損害

●勃軍進佔土屬各隘

勃牙利亞軍刻已進抵阿特利亞諾普留之第一防備綫與土軍爲一小戰之後將土兵約一百名一併擒獲又德柔每哈拉米赫密耶本須哥拉等處均陷入於勃軍手中

●土勃塞三國前敵軍額

駐紮阿土利亞諾普留之土軍約計二万人爲擬攻該地而現在前進之勃軍計有二萬五千人又駐紮馬塞土尼亞之土軍數額計十七萬人勃塞兩軍之兵數亦足與之相抵

●土國現下之戰備

土國之戰備現下對于巴爾幹四國似尚輸一籌然及至十一月則可以遣派七十萬之大軍

●希皇儲親赴前敵

希臘國皇儲此次親率軍隊進攻惠拉斯密那並聞現在國境駐防之希軍計一萬人（克利特島兵二千四百人在內）

●大戰事之出現將不遠

勃牙利亞兵二十萬塞爾維亞兵五萬現下向阿特利亞諾普留地方陸續進發土軍二十万刻已齊集該地引領以待並聞駐紮國境查利肯之土軍刻已棄守遁逃塞爾維亞軍則已越諾烏巴雜兒州前進畧取若干地點

民國要聞

●省制案已經國務會議通過

省制案等已於前日國務會議將大綱通過其內容仍係採用虛三級制分爲地方行政及地方自治兩大綱以道轄縣道上設總監爲特任官（道知事爲簡任官縣知事爲荐任官）已將大概擬定交到法制局起草并限於一星期內將草案脫稿聞該局人員刻正搜集材料以供起草之參証云云

●大總統預擬辦理賠欵人員

總統府人云十九日午後兩鐘餘大總統有密封一件飭祕書廳速送趙總理據云內係預擬特委華洋專員辦理前清庚子賠欵減額及緩期交還各政其單開各員係陸前總理徵祥及顏次長惠慶並李盛鐸蔡廷幹聯芳孫寶崎錢能訓姚實來暨英員安格聯英顧問莫利遜等一俟商之趙總理並外交梁總長後即行加以委任另設會議機關

●發給全俸之可期

財政部前以國帑空虛所有各院部局所辦公人員均一律按成給俸其後各屬官俸既經參議院核減此次官俸辦法又經大總統公布故近日各署人員紛紛以發給全俸爲請聞已經國務會議議決先行調查各署官俸每月究須多少若果目前財政尚能勉强應付當可一律發給全俸云

●大總統聲明封獎之苦心

京函云自國慶日後大總統連次封獎有功民國之人一時各都督先後來電有指斥濫冒者有聲明遺漏者紛紛不一昨聞大總統特覆各都督一電畧謂褒獎有功本大總統固不敢濫昌亦決無何項成見無不斟酌再三始經發表各都督如有所見無妨隨時電陳以匡不逮云

●小借欵變通交欵之辦法

倫敦小借欵原定五期交欵惟現在磅價稍漲若由歐洲以磅易銀匯兌來華吃虧甚巨即前次由天津所提之五十萬磅所虧已屬不貲聞周總長前曾與天津麥加利銀行提議擬將以後各期應付之欵一律由歐洲撥付各國庚子賠欵所有此次借欵即由各國銀行所存中國海關之抵欵爲便利之撥付（因自去年起義之後各省海關皆歸各國銀行管理以爲賠欵抵押現在此數已有可觀即以之撥付借欵）兩方面皆有裨益聞麥加利銀行已去電倫敦商議此事不知將來能辦到否

●比欵簽字有展期之說

此次比公司担任中國二百五十萬佛耶之借欵當開始集議時朱梓華總長曾參與會議嗣因該欵純以鐵路借欵名義訂定合同遂表示贊成刻該欵已將簽定正式契約朱曾於十八日致函趙總理詳詢該欵是否確爲路務上之應用並豫陳該欵將來種種之糾葛請將路務之關係實行打消改爲單純借欵等語趙以該欵費却幾許手續始得成熟現值財政困難之時未便再生波折擬與朱詳細磋商仍照前議辦理並唐少川氏請推展一星期再行正式簽字云

●藏人悔約困鍾穎之報告

外交部呈稱接駐印張委員來電據稱九月二十七日鍾穎專差來云鍾於十七日入欽差署忽被藏番逼令退出鍾僅有兵五百槍七百餘桿不能抗拒現被藏番圍於第穆寺鍾聞藏人此次悔約係由廓爾喀使所唆使適廓使來晤鍾即將其扣留此事若不急爲解決恐釀變故請速進兵云云

●張謇氏之憤慨

張謇氏回滬後以辦理鹽務諸多掣肘所派各岸督銷各省都督均不承認實無法展布已決計辭職仍願以私人資格勸諭各商曉以大義俾改革之計劃不致橫生阻力昨已有密電致總統府矣

●改組財政委員會之計畫

大總統與趙總理日前會議時大總統擬將財政委員會另行改組以爲現在各項籌欵事宜應統歸財政部辦理其稽核臨時政府期內之概算審計處既經成立可否交該處辦理該會即無存在之必要若因訂借之各項外債及籌議償還以前賠欵等事亦應添派外交部人員將該會改組爲維持借欵委員會或定爲外債委員會以副名實而省手續等語聞已交由國務院會議決定後實行

▲總統府紀事

（十八日）

一國務院呈設立行政諮詢處情形　一黎副總統來電請速解決省制要案　一咨蒙藏局該局所擬加封章嘉呼圖克圖宏齊光明字樣并擬加廿珠爾瓦呼圖圖通善慧字樣及其餘各項封賞均應照准辦理　一貢桑諾爾布請調密陳關於洮南設治事宜　一工商部呈擬派工商會議職員各單及預算經費數目　一咨參謀部查明各省參謀人員開單呈閱　一宋小廉來電報告該省核減官缺情形　一劉玉麟來密電一件陳述某項交涉　一尹昌衡來電再請省棘陸軍一師即以該師爲將來駐藏之用　一財政部擬定前大清銀行內外積欠各欵清理辦法　一晚六時趙總理周總長來府報告本日國務院會議借欵情形　一司法部呈法公報一封　一呈報改訂法官官俸案

十九日一交國務院通電黎副總統各省都督速擬預備政策　一陸軍部呈日本舉行大操此次應暫緩派員參觀　一內務部呈擬定全國警察計畫　一工商部呈通行各省保護回籍僑民切實辦法　一尹衡電陳川邊鎭撫使於十月一號開府後辦事情形　一外交部呈擬定檢查公私締約各辦法　一吳宗廉來電陳述鹽稅抵債事項　一程督電覆江省擬定借欵辦法　一國務院呈擬定十一會份京官俸給發放辦法　一法制局呈修改顧問院官制請鑒定　一駐京美使來電函一件　一張鳳翽來密電提議陝省自借外欵爲接濟行政經費之需　一財政部擬定本年鹽厘收入預算總數表　一豫督呈擬辦河務學校及改訂河工人員考績辦法　一岑春煊來電密陳閩省善後十策　一本日財政委員會軍事處軍需處均開會議

▲國務院紀事

（十九日）

一蒙藏事務局呈核明阿爾泰屬新土爾扈特盟長等效忠民國請予獎勵　一陸軍部呈請任命陸軍第五師第十旅長　一德州城守尉國祥呈擬駐防官兵稟陳請欵歸農限年裁餉各辦法　一陸軍部呈補官證書式樣　一內務部咨准發下滿族同進會正會長熙彥等呈請改訂會章懇予立案查所改章程尚屬完善業經批覆　一鄂軍都督府參議官黃禎祥呈擬於武昌南湖地方籌建民國勳績紀念閣並擬進行手續　一熱河都統呈報蒞熱八月辦理情形　一陸軍部揀員呈請任命陝西河州鎭總兵　一問近日政府與外人密訂小借欵有五六起之多聞已簽押發交財政部有其事否　答除英商一千萬磅小借欵外未聞另有他項　一問聞國務會議已將第一第二兩次比較財政交通部之意見書提出會議已表決否　答此案尚未開議　一問國務會議已將修正省制案打消改訂虛三級制是否有此事　答有是議惟尚未決定　一問司法部對於舊法官考試法擬另行規定特別章程有此議否　答有是議

各園　陽曆九月十
會仙　自晚七時起開演　新到大連電氣　民國各名妓之遊戲　民國名角　自行車上　做夢　印度之風俗　日俄戰爭　包廂一元五　頭等樓坐四角　二等三角　三等二角　四等一角
慶豐　本園開設數
天仙　本園開設在
鳴盛　本園開設在
九宮

行 門外四
●料各種工廠用機器各匠傢俱農具度量衡器保險銀●
●旅客店棧房廚房專用鐵器傢伙各色油漆顏料電燈●
●電鈴等件機器材料五金雜貨一概俱全不誤主顧●

美國領事署內所有等件上傢俱及馬一匹並留聲機器一切什物等件欲購者是日早臨 朱可富敬白

票滙 號 中國電話一九四号 日本電話四十八番 本店主人啓

奉天地方 北又西風樓 長春 營口地方 大連

考察財政員日內出發

財政總長爲清理財政起見曾呈請政府由部派員分赴各省考察一切已得大總統允准當擬定大省派二人小省派一人每人概給川資二百元大約月內出發其所考察之事項畧誌於下（一）國家稅入（二）地方稅入（一）國家與地方支出（二）每年贏餘或虧絀（二）每年應攤賠欵數目（二）上年軍興時用費

密電蒙藏不能用兵之理由

近日蒙藏亂事傳說不一因之外間多有請用兵力對待者大總統前曾通電各省不得以個中人名義干預蒙藏戰事惟湖北黎都督江西李都督廣西陸都督甘肅趙都督均來電請戰故聞大總統昨又密電各都督申明不能用兵之理由及現辦之一切手續惟其中多關外交之處極爲祕密

外交官遷調述聞

外交部現以駐法二等參贊官代辦使事戴陳霖前經大總統任爲外交部參事所遺之缺擬以駐荷代辦駐法三等參贊官林桐實署理并代辦使事所遺駐荷代辦二等參贊一缺擬派郭家驥署理又駐德二等參贊官胡惟賢前已調署新嘉坡總領事官所遺之缺擬以王承傳署理又駐奧二等書記官周廷華辭職擬以馮祥光署理聞已呈由大總統批准并交銓敘局備案矣

爲川省之起義有功者爭勳章

四川胡護督電稱該省前副都督羅綸舉義之初勤勞卓著此次未得仰邀賞勳大典請將予已獎敘移贈之又言前重慶都督夏之時功成身退不慕權利一併以給予榮典以昭公允而免向隅

大索王和順之黨人

自九月二十五日始南寧城內外共拿獲二百餘人內有黨魁六人即黃簡初陳嘯斌陳少廷呂漸葵梁耀貴曾伯梟等據供係王和順所主使潛入廣西各府縣運動第二次革命而陳嘯斌爲廣西總機關藉辦自來水電燈爲名以便儲藏軍火於機器內並約同寧登甫區建生來此製造炸彈舉事幸偵探得力早爲拿獲已於二十八日將該六犯槍斃矣

彭壽松近狀彙誌

福建彭參議壽松辭職後曾發通告一紙近日復發留別通告一紙大畧謂此番爲大總統及趙總理電召入京尙望諸父老兄弟各自黽勉勿以壽松爲念云此次彭壽松尙無必反之心其子侄及手下各人均忿忿不平大有先發制人之想幸爲乃弟彭壽榕聞悉告諸其兄始極力抑止否則不堪設想矣又彭壽松行將去閩其黨從者約數十人本月二號彭特備盛筵數桌團叙痛飲并刺臂成文以誌永遠勿忘之意五號彭向義和洋行獨司輪船一艘約定開往香港只准載貨不准搭客計租金一千兩伙食一百四十兩大約九號晚即可展輪前往今昨二日南大街見有行李甚多陸續不絕探聞皆彭之行裝云又北京趙總理電彭參議鑒閩地治安甲於各省足見運籌決策卓越時流陳述各端尤覺良工心苦民懷吏畏政績昭然閣下磊落光明實爲天下所共見當不以悠悠毀譽稍介衷曲也南望神馳曷勝企仰三銀號總理林雨時向滙豐銀行兌洋五萬元渣打銀行兌洋十萬元送交彭壽松聞即係十三萬元之欵二萬元係給劉輔廷遣散防衛軍之資彭聞岑至特囑前所屬各軍隊謂鎮撫使到閩時爾等均不准出外滋事致生別項枝節云

駐藏華軍回國之續聞

拉薩退伍華軍假道印度回國一事已誌初九日本報茲探聞現經英使與印政府接洽一切凡該軍隊回國所需車船馬匹均經妥爲布置一費用由印政府代墊隨後再由中國歸還已經英使館特派諳習華語之武隨員韋樂沛前往照料惟聞該軍隊以未奉我政府正式命令不肯啓行并聞藏人仍派兵步該軍之後頃經英使函告外交部大致謂此項軍隊在藏逗留恐藏人以華軍不守約欵爲言遽施强硬手段應請從速飭知該軍統帶催促軍隊回國等語聞外交部已函請政府電飭馬師周遵照矣

贊成譚延闓省制意見

總統府祕書廳前接湘都督譚延凱來電陳述省制意見大畧係請參照德美之制省長由大總統指名提出要求參議院同意或由參議院擇定候補數人呈由大總統委任惟此項候補人得無分省籍如參議院有强迫發令之舉即由最高等裁判所判決等語該廳特將原電譯呈袁總統核閱後深表贊成已決定交由國務院參核規定矣

大學校學生歡迎馬校長

近日大學校校長風潮仍未休止章校長亦暫時不願到任范靜生總長因馬湘伯先生老成碩望品學優隆本擬請馬先生繼任馬先生已極力辭謝然目下時勢非先生實無人擔任遂商請總統再四敦請隨以代理名義委任並聞該校各科學生對於先生極表歡迎云

▲沈佩貞怒打狂徒（漢口）

同盟會女會員沈佩貞女士前經京滬女界公舉來鄂參與起義紀念會抵鄂之日謁見副總統由副總統屬黎本唐夫人善爲招待讓榻留宿格外優益女士因府中殊多不便越日即辭出厲於漢口佳賓館七十四號官房該房本有套房一間相連原爲僕人下榻之地女士並未隨帶僕從故房無人居住乃有前充北伐軍先鋒隊營長熊某不過面識女士毫無交誼自詡才貌出衆居然妄轉念頭不知如何術騙賓館執事竟許其在該套房棲止每有往來信件俱署七十四號字樣沈女士初不在意熊時來攀談殷勤備至旁人均視爲同行者不料熊胆大心狂竟敢佈散流言自稱與女士係屬夫婦詐爲女士所聞皆欲裂惟因客棧人雜未便詰責爰即移廣西洋大旅館而自渡江訴於船政局黃禎祥黃君素性任俠尙義極爲憤恨立派衛隊將熊拘解過江即在女士面前詰其何故造謠誣人熊無詞可辨惟有俯首求饒女士憤恨塡胸隨手奪黃君手中馬鞭連鞭熊背數十下船政局現爲招待各省代表均在座無不鼓掌稱快黃君復欲將熊送軍法處槍斃幸旁有識熊者代緩頰令熊出具甘結後揮鞭逐之熊始得鼠竄而去茲覓筆所立甘結錄下具結字人熊載揚去歲在北伐先鋒軍因事私逃茲復冒充官長敗壞沈女士名譽罪不容誅蒙沈女士俯念無知從寬免究情甘具結日離去武漢不敢逗留倘後再犯以上情事聽憑軍法處決不怨尤 是實 中華民國元年十月初五日熊載揚筆

▲又有暴徒毆傷議員之事耶（陝西）

政府頃接陝西議會來電據稱接汴省議會來電謂本日正在開議忽有暴徒數十人持鎗入場毒傷議員十數人等語惟事已多日政府並未接有汴省直接來電其中係何原因則尙無從探悉云

選舉法條文解釋之爭執

衆議院議員選舉法第六條第五欵之解釋案十四日重行提出尙未全條解決已見參議院紀事欵聞其所行提出之原因以參議院之所解釋其納稅限於地丁錢糧而政府之所主張則大異其趣謂就東三省一隅之人民言之則完地丁錢糧者十戶而無其九若如參議院之所解釋是抹殺東三省人民之選舉權也前者曾由政府以此等理由提出云經參議院全體議員之否決咨覆國務院國務院遂延累日復以强硬之主張令參議院覆議此昨日該院重行提出之情形也惟議院衆議員之選舉此時業已著手進行今忽更改在事實上已辦不到矣且衆議院議員選舉法乃經參議院一讀二讀三讀而通過者使當時逕由政府解釋之而不諮詢參議院則參議院放棄之可也既由政府咨請參議院解釋而又曾履議事之手續今忽無端令之覆議在法律上言之是無視參議院之立法權也聞議員中對於此案强半如此主張本日接續前議必難通過惟聞政府頗有運動得一部分之議員所贊成故本日議場中必有一番舌戰政府中之特派員顧鰲亦將斤斤爭執並欲以此稍露頭角云

奉天省議會紀事

▲咨爲議決彰武縣城廟議事會請恢復董裕增張西榮陞公權一案由

爲咨請事事准彰武縣城廟議事會請議恢復董裕增張榮陞公權一案於九月二十七日會議僉以董裕增爲算警欵與榮陞爲整學務先後均被縣令稟請斥退等情當時係屬捏稟不能不砌詞聳聽以冀洩其私忿然若僅爲清理警學觸怒官長究屬爲公被逐與營私舞弊者有間値此共和初肇民權爲重該二人熱心公益有裨地方似未便任其久湮所請恢復公權事尙可行應予代咨 都督應核飭遵此本會議決此案之結果也當經表決通過相應鈔錄請議原案代咨 都督查議施行須至咨者

計咨送請議原案清摺一扣

右 咨

奉天都督趙

▲十月十四日准奉天都督趙

爲咨覆事案准咨開據彰武縣城廟議事會請議恢復董裕增張榮升公權一案議決通過鈔錄請議書請查核等因准此查董裕增前因阻撓警欵聚衆滋事經前令呈請交新民府訊明發地方官嚴加管束去歲十一月據該縣王令轉呈董裕增深悔前非請銷去嚴加管束字樣已經批示照知張榮升前行悖謬經請不合資格撤銷總董亦經王令於本年十月呈明民政司以張榮升深知愧悟銷去不合資格字樣各在案茲准前因查董裕增張榮升既先後銷去嚴加管束不合資格等字樣是已復其公權無須再行飭遵相應咨覆省議會查照可也此咨

右 咨

奉天臨時省議會

▲咨爲議決交議開會城廟自治會與北二鄉自治會互爭廟產案

爲咨覆事案准都督交議附原城廟自治會與北二廂自治會互爭廟產一案於本月二十八日會議僉以此項廟產坐落既在北二廂區城範圍內自非城廟議會所能轄接民法屬地主義歸北二廂經理方昭公允況浮多又經報領在先愈難奪食於口惟地方團體遇有公益互相維持方能有濟似此横生惡感纏訟不休殊非地方之福擬代咨都督轉飭該縣會同自治各員紳親勘驗統計原額及浮多兩項以三分之一歸城廟以三分之二歸北二廂在城廂於八十畝之外所得已多在北二廂於三百畝之中所損無幾鄉誼攸關理應互讓諒不至再行纏訟俟照數劃分清楚後並繪具圖冊由該縣呈報都督立案以免異日糾轕此本會議決此案之結果也當經表決通過相應咨請查照

都督查議施行須至咨者

右 咨

奉天都督趙

▲十月十日准奉天都督趙

爲咨復事案准咨開准交議附原城廟自治會與北二廂自治會互爭廟產一案於九月二十八日會議僉以此項廟產坐落既在北二鄉區域範圍內自非城廟議會所能轄接民法屬地主義歸北二鄉經理方昭公允況浮多又經報領在前愈難奪食於口惟地方團體有公益互相維持方能有濟似此横生惡感纏訟不休殊非地方之福擬代咨都督轉飭該縣會同自治各員紳親勘驗統計原額及浮多兩項以三分之一歸城廟以三分之二歸北二鄉在城廟於八十畝之外所行已多在北二鄉於三百畝之中所損無幾鄉誼攸關理應互讓諒不至再行纏訟俟照數劃分清楚後並繪具圖冊由該縣呈報都督立案以免異日糾轕此本會議決此案之結果也當經表決通過相應咨請查議施行等因准此所議辦法尙屬可行除飭民政司轉行照辦外相應咨覆省議會查照仍將原卷及清摺繳還歸擋可也此咨

右 咨

奉天臨時省議會

來件

▲蓋平國民捐事務所收入捐欵之報告

周廷德 二毛 仝 周慶安 二毛 仝 寶珂 二毛 復州 孫盛印 二毛 寗海 張保鉞 一毛 蓋平 形日惠 一毛 黃縣 郝維志 一毛 逢來 王揮中 一毛 仝 趙源清 一毛 同 冷紹清 一毛 同 張春山 一毛 同 王會早 一毛 同 孫鳳武 一毛 同 吳冠林 一毛 同 李昌雲 一毛 同 王文田 一毛 同 富泉 一毛 蓋平 于和厚 一毛 同 楊德清 一毛 同 邢福疃 一毛 同 逢來 蔡重良 一毛 同 王儀之 一毛 黃縣 王世中 一毛 逢來 周希寬 一毛 同 王學明 一毛 同 劉知游 一毛 蓋平 李新榮 一毛 同 劉讓 一毛 逢來 宋富家 一毛 同 謙利湧 一圓 蓋平 張蘭亭 一圓 山西 李耀廷 一圓 蓋平 王書廷 五毛 同 劉紹芝 二毛 同 高成順 二毛 同 萬成東 二圓 蓋平 閻毓芝 一圓 平 田永福 三毛 同 閻升恩 三毛 同 王興雲 二毛 同 王季禮 二毛 同 日新德 五毛 蓋平 日新 五毛 同 利成 二毛 同 同順號 壹圓 同

讀者俱樂部

▲今日之政府無人不以爲惡然無人能改建良善眞是難得如此之美

▲今日之民國無人不以爲弱然無人不誇大自居眞是弱得如此之强

▲今日之吏無不以爲苦然無人不任意揮霍眞是苦得如此之潤

▲今日之官署無人不以爲忙然無處不終日游戲眞是忙得如此之閑

▲今日之前途無人不以爲危然無人不各求安樂眞是危得如此之安

▲今日之財政無人不以爲窘然處處不虛牝黃金眞是窘得如此之裕

▲今日之邊患無不以爲急然無人不得過且過眞是急得如此之暇

▲今日之生活無人不以爲貴然無人不蹧事惜草眞是貴得如此之賤

▲老嬉曰今日之福無人不以爲低然無人不以共和國民自居眞是低得如此之高

▲我不怕專制手段我 怕不肯臨時約法獨斷獨行

▲我不怕籌借外債我只怕借來不作正用任意虛糜

▲我不怕外貨輸入我只怕國貨不能改良無以抵制

▲我不怕民國困窮我只怕工藝不能振興游民無業

▲我不怕勸辦民捐我只怕宵小藉此爲名實行苛派

▲我不怕黨爭日烈我只怕所爭非爲國是自利自私

▲我不怕君黨搗乱我只怕到處布散謠言[illegible]無作有

▲我不怕官迷傳染我只怕做官意在發財吸髓敲骨

▲我不怕能文人少我只怕讀書不求甚解自命通才

▲我不怕剪髮我只怕女子剪髮提倡光怪離奇

▲我不怕馬路飛塵我只怕人力播水費事不用水車

▲我不怕花事闌姍我只怕自司薪俸減支不敢揮霍

▲我不怕程不够我只怕民氣囂張太甚舉國若狂

▲我不怕報社增多我只怕言論沒有價値蠱惑人心

▲我不怕訪事抄報我只怕抄來報社不登眞正妄人（嬉）

小說

意外緣（十五）

碧玉看完　長歎一聲　隨即向地上一抛說道　趙郎趙郎　你之用心果不出我之所料　我想你寫這封信的時候兒　不定多麼費心哪　寶玉在旁邊兒說道　噯　姐姐你還要冤枉別人麼　我說王掌櫃　沒和他說親　你們老不信　現在你看趙秀才的信　不是說王掌櫃　語言無實麼　不是說自己是局外人麼　這不是他還不知道親事的兇據麼　總而言之　天下的人　多有好瞞着藏着的　然而就沒有不露破綻的　這個親事　于趙秀才很有關係　就讓他瞞着　多少也得露點兒破綻　然而他自始至終　就沒一點兒口風　足見他心裏是空空洞洞　一点兒也不知道　這就是趙秀才不知道的緣故　也就是王掌櫃　從中欺人的鐵案了　這會兒　你還要冤枉人家趙秀才　這不是你的罪過了麼　姐姐細想我說的這個話對不對　碧玉未及答言　就見陸氏走將過來　見碧玉在床沿兒上　拿手掀着衣裳襟兒　寶玉保々的看　陸氏說道　你們姐妹倆個　又鬧甚麼　碧玉寶玉　隨即站起請過早安　寶玉隨取趙秀才的信　遞給陸氏道　娘娘你老人家先看這個信　女兒再告訴那個話　陸氏看了一遍　自言自語的說道　怪事怪事　王掌櫃對他的事　也不說實話　這是甚麼意思　他自己稱是局外人　更是希奇　難道王掌櫃竟靠不住麼　莫非趙秀才是眞不知道　寶玉道　女兒可也是這麼想　我姐姐偏一口咬定　說趙秀才想辞婚　故意這麼辦的　娘你想　姐姐眼下還算沒眞許個他　彼此也沒下婚書　也沒放定　這門親事　還總算是沒定規　趙秀才即便就是回覆　也可以直接着就回覆了　又何必做出這麼許多曲折來　依我的傻想頭　我們決不可怪人家趙秀才　倒是不能不防備點兒王掌櫃的　這是爲甚麼哪　因爲王掌櫃那個人　太靠不住　焉道他不是以虛作實　我想他一定是有用意的　要不嚴嚴兒的防備　恐怕要受他的害　陸氏想了一想　說道二姑娘你說的不錯　不過王掌櫃　他既安了這份兒壞心　不要把我們母女　處于何地　我們應該怎麼樣兒的防備他哪　碧玉道　我們娘兒三個　一個女流之輩　還有甚麼法子可想　只可不理他就完了　大概他還許不敢居然就陷害人　就是他有別的法　我們等那趙秀才病好了　請他一同商量商量　想個法子　他看我們母女孤苦伶仃　家中又沒有個男子　一定肯幫忙的　陸氏道　他就這些壞人　要安上心　和你作對　他是變着方法兒的想法子　我就也防備不了那麼些個　我想我們娘的　一輩子也沒做壞事　老是把心眼兒擱在中間兒　大概還許受不了他的毒手　我可就聽天由命就完了　寶玉道　娘呀　你老人家不必憂慮　我有一個法子　遂走到陸氏跟前兒　在耳朵旁邊兒　輕輕兒的說了幾句　陸氏笑道　很好很好　就這麼辦罷　寶玉遂即走出去了　碧玉遂問道　說娘呀　我妹妹說的是甚麼法子　怎麼瞞着　不讓我知道　陸氏一笑　說道　有甚麼好法子　由他胡鬧去罷　早晚你准知道就是了　碧玉看見陸氏不告訴　心中又氣又悶　當時可也就不言語了　陸氏這邊兒　暫且不提　再說趙璧　在王掌櫃那兒　喝了一個大醉而回　等到了學館　就覺乎心裏不痛快　連着吐了好幾回　很覺乎之的了不得　遂即倒在床上就睡了　沒想剛一倒下　又是一陣惡心　自己心裏　可就有點兒疑心　暗自忖道　我今天晚上喝的並不多　何致于這個樣兒　而且我心裏很清楚　怎麼會忽然之間的這麼大吐起來了　（未完）

前武昌黎副總統參謀官自述其因政事煩勞思慮過度以致身體腦筋衰殘後服韋廉士大醫生紅色補丸均得康健復原

劉宗彝君玉照

心思腦力用之過度皆爲腦筋衰殘之大患也韋廉士大醫生紅色補丸爲天下馳名醫治各種腦疾之良藥劉君宗彝現爲自由黨福建支部臨時理事近曾自述病狀以確證是丸之功云○當民軍起義時余爲鄂軍政府參謀官政事煩勞思慮過度以致夜不成寐胃口失調見食輒厭勉強食之胃甚飽悶痕痛肌肉日消身量驟輕是時奉派至福州自由黨支部爲臨時理事數禮拜內自覺身益不支腦更衰殘雖輕小之事亦不能辦理常試多藥罔見效驗後承友人勸服韋廉士大醫生紅色補丸即在福州中英藥坊先購兩瓶尚未服罄甚覺有效從此始知眞方己勝尋獲爰續購二瓶服之自覺心甚暢快胃口復原食物易於消化前者每夜輾轉反側睡不成夢今則神酣氣暢竟能高枕安眠每日辦事有興趣有精神且身體較前數年更形强健自思己病爲他藥所莫能治者一旦竟爲韋廉士大醫生紅色補丸所治愈能不感激深之　韋廉士大醫生紅色補丸己曾治愈無數之患　血薄氣衰　諸虛百損　陽萎不舉　背骨疼痛　胃不消化　風濕骨痛　山林瘴氣　腳氣衝心　乾濕癬癩　皮膚諸症　月信不調　以及婦科各症中國各處藥店凡經售西藥者均有出售如疑假冒可直向上海四川路八十四號韋廉士醫生總藥局或向重慶老馬街分行函購亦可每一瓶大洋一元角五每六瓶大洋八元遠近郵費一律不取

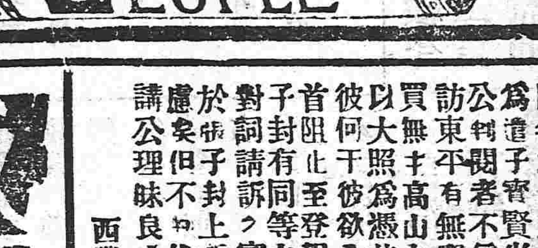

鴻慈浩蕩

民國初基中華瑞轉本谿邑雖彈丸亦逢幸兆奕竊以設治迄今歷經七任案積如山似海惟有張雨岑尊莅斯煥然更始公以新章處分所有各案遂判遂結釋放紛紜毫無稍勒苛賂之弊復飭監獄官張君春泉與监封員單君潤亭協同司法官馬君禹臣及巡長常君子安終日演說模範宗旨我家受其莫大致悔嘗思報復無所達其目的前因縣尊之夫人歉安我眾跪祝天庭爲之求壽次日果痊復以双猪奉酬神靈己經本報聲明茲因該尊榮陞將至則莫大之恩無暇相報僅具草詞略表萬一耳

本溪縣刑民事兩看守所暨習藝所眾沐恩者全具

俄商秋林洋行

啓者本總行開設奉天鼓樓北坐東向西門面歷有年案所有貨物除在哈爾濱分發外並指期定貨均可隨意今由本國運來

毛氈子 大哈拉毛布扣絨　扣絨斜紋布 哈機布印花布　黑嘰子布

鋪地漆布 物各色及罐頭食　洋酒 又有頂上香檳酒地圖牌　白蘭地

五金鐵器 留聲機器裁縫機器八音琴鐘並開墾之犁杖　木匠應用器具 及廚房傢具

銀鐘表 頂上千里眼長腰　皮靴 各樣香水胰子牙粉嗽呼白嗽等呼象皮

捲方糖 八日開鐘飯之用物一切價值格外克己一概俱全不及備載如蒙賜顧請移本行面議特此廣告　中國電話二百九十二號

麥利洋行廣告

敬啓者從前美商麥利洋行已經歇業現有麥利洋行新設立新麥利洋行已在美領事署掛號住址在小北關老爺廟胡同專辦出進口貨物外兼英文教授翻譯暨洋文各報訪員等事亦克擔任特此佈告

新麥利洋行啓

燕醫生瀉補丸 均有售藥

凡人飲食過多腹中膨脹胸膈悶閉服之燕醫生瀉補丸藥立見神効屢實咸宜果無後患消食通竅靈驗異常全球購服頗多諸大名醫皆已試驗莫不謂効力偉有志衛生者其各留意可也

上海老晉隆洋行總經理

盛京老福順堂天下馳名

各省寶藥處

北京群源號　撫順營恒升當　復州德益厚　呼蘭河人和成　營口臺義盛永　蓋州□□湧　錦州永慶生　安東復裕恒　濟州義和隆　巴東縣玉合隆　遼陽義盛福　家濟同義合　黎撫慶成湧　順天增源　寬樹永茂玉　推子公茂捷　金州洪興德　金莊台永□盛　田五常□福昌和

撫寧□慶興隆　新賓堡萬隆當　寶州德昌恆　熱河元亨號　甯遠州順發合　龍王廟恒發順　廣寧□廣興號　昌圖寶聚源　洮南府慶和祥　懷仁縣聚生永　寬城子天合慶　營口雙盛泰　朝陽鎮興合當　營口同盛春　公主嶺永□昌　大東溝玉合升　臨江保天裕泰　通化□源通厚　□□河恆□

永陵街天興元　旅順口福慶和　張家口晉□店　鎮安縣利源□　太孤山利昇盛　八角臺萬源合　大東溝德興永　東平縣恆興合　法庫廣永盛德　本溪縣永順號　懷德縣□昌隆　哈爾濱永德堂　蓋平同合利　新城府春發興　臨江縣東和長　遼中公順當　熊岳洪興裕　磐石縣恆興泉　冷子堡天興和

金州天德昌　哈爾濱套街公益當　中後所大順號　岫岩州協盛業　海城臺裕成永　唐山芝蘭香　開原豫豐長　牛拉門德順泉　鳳凰城益增福　朝陽坡益興成　綏州福聚成　牛庄興合隆　雙城堡泰玉號　新民公合玉　樂亭縣華聚湧　雙台德慶隆　蓋平恆昌德　家屯豐元盛　哈爾濱海林永盛福

阿什河恒興記　山海關臨□　楡樹台恒昌隆　大連天合金　吉林天合和　錦州育發祥　西安縣廣昇長　通江口美孚洋行　八面城玉成合　三姓永春當　通化縣源盛東　石頭城復泰湧　西豐縣同順隆　山海城合成盛　莊河廳德昌玉　遼中分縣鴻泰隆　蘇家堡同德茂　農安縣泰發合

天津廣立順　長甸河復裕昌　死房店日新升　七林子源泰昌　盧臺福祥盛　北井子同增合　新民府德勝和　買賣街福勝魁　卜魁天合潤　千金寨萬豐源　海城萬茂興　伊通州世鴻興　留守營亭永　孫家臺萬盛裕　安東縣益增遠　小大保福增厚　北河源盛遠　寬甸縣復裕慶

▲官驗專門咳嗽藥

本堂祖傳秘方咳嗽藥專治五勞七傷諸虛百損無論男婦遠年近日根般咳嗽氣虛痰喘睡臥不寧胸脇刺痛飲食不進服此藥即能立効除諸不但當年新病能保轉年不犯實有神効每付二丸病輕者二三付即愈此藥每付售洋八角一封十付價洋六元言無二價管保來回有成封買到家服二三付不見功効者再有病愈剩藥均可退回立時按藥付錢決不食言每有咳嗽藥俱多虛實不分諸公賜顧者千萬認明農工商部發給鶴鹿商標再者敝號藥包內均有官發告示印現照即是眞藥

北京農工商部立案准其專售並發給執照得享一體保護之利

奉天勸業道准給示諭　閱農商民人等知悉自示之後不得再有奸商利徒魚目混珠冒濫假藥以後不准

醫學研究所考驗方藥精奇特示　奉天警務局立案後倘有奸商故行冒濫准予該商指名究辦一經查出隨時送官究辦決不寬貸

奉天商務總會立案註冊咨行各省商務總會一體嚴加保護如有無恥之徒假冒

▲世傳舊普百補丸

此藥專治先天不足後天不足虛損五勞七傷腎虛諸症一切腰痛腿疼四肢痠軟足不任地膝冷如冰陽痿不舉舉而不堅精冷精清不能種子房勞過度夢遺滑精面黃肌瘦頭痛耳鳴小腹冷痛一切腎命衰憊等症服此最能保護身體培養元氣添精神顏色潤膠腳壯筋骨與陽種子健步輕身每大瓶洋藥二兩價洋五元每小瓶洋藥二兩價洋二元五角

▲加料舊普甘露藥酒

此酒專治男婦左癱右瘓半身不遂口眼歪邪筋骨麻木腰腿疼痛腳膝無力手足拘攣中寒腹痛心胃冷積小腸疝氣九種心痛五積六聚七癥八瘕如是等症速飲此酒涓滴入腹立見功效每瓶銀元四角大瓶二元

▲頂上虎骨熊油膏

本堂精製此膏善能舒筋活血追風透骨腰疼臂痛手足拘攣周身麻木四肢不仁癱瘓痿痺肢體不能動轉一切跌撲損傷瘀痞塊腫脹冷痛小腸疝氣貼之神效眞著世第一良方也每大張價洋六角小張三角

▲濟胃止痛化積丸

此藥專治男婦心口胃脘諸般疼痛鬱氣脹滿飲食不消翻胃倒飽嘔吐噁心嘈積痞塊肚腹作冷作痛時發時止及中寒腹痛脾虛泄瀉四肢浮腫嘔脹難消一切酒積寒積氣積多年痰疾久不愈隨感即發如服此藥即能立效根除永不再犯每付二丸薑水送下每一付市價銀元六角每封十付售洋五元半封五付二元五角

▲頂上神效治痔散

此藥專治內外痔瘡勿論遠年近日久病新犯風熱濕燥熱作痛作痒初起成瘻日久膿血淋漓不止致成痔漏以及內外破爛大便帶血痛不可忍非此藥治之此藥每瓶價洋一元

老福順堂遷居大南關大什字街西新式樓房便是

愈辨愈眞再辨更眞

陽歷九月念七日閱得奉天學務總董世榮捏名辦辨謂伊與其族兄世樂忠厚辭讓於前清光緒年間將其至戚安海瀾購置伊東原段之流水山荒各四方及購領丈地原段之浮多夾荒若干畝並無違禁包攬大段包套鄰地情事爰發天誅地滅之誓在世某果於本心登報者亦甘應其誓旣云無包攬大段情事胡爲僅言正段畝數不言浮多夾荒畝數正是包套鄰地數良謂產之緣由況現經東平縣崇公派員會勘丈得其地六千三百餘畝計方二十六方餘伊非包攬大段而何旣云無包套鄰地情事胡爲信寵家奴吳國治霸收鄰人之餘方之租得纏訟四年之久至今不休旣云忠厚辭讓胡爲遣子寶賢坐守東平要挾縣官不容公判閱者不信試訪其家有無寶賢訪東平有無寶賢又云張子封之地係買無主高山夫既無主高山因何官家以大照爲憑其高山平地各有各段與彼何干彼欲全行包套張子封能不出首阻止至登報者雖非張子封寔與張子封有同等之關係世榮果欲與鄙人對封詞請訴之審判廳鄙人臨時必至至於張子封上訴請議之事某不必過慮矣但不知代之勞觀清當局否請公理昧良心耶

西豐縣城裡王樾再誌

志仁堂專售神効雙層化積膏廣告

啓者積聚一症緣由氣血凝結而成痞疾病雖小而世人患者實多其症原無定位或在胃口及兩脇下或在肚臍上下及小腹等處有因寒疼痛者有因氣疼痛者有飲食前後疼痛者有晝夜疼痛嘔吐不食者種種不一甚至經年累月苦楚難堪彼醫界中藥品雖多奉寄驅寒止痛之小效終未能化積消瘀者仍研究未嘗耳本堂欲研究方能發明新法與衆不同精製此膏定能霍然奏效所治之症開錄於後凡膏專貼男婦老幼氣積血積寒積食積水積氣瘕脾寒肚疼腰腿久痛白帶頻下經年累月筋骨麻木疼痛不仁半身不遂男子疝氣或婦人痞瘀塊以及經閉不調等病百藥不効者速用此膏兩張紅白藥面兩包先將膏藥開一張撒上紅色藥面近肉皮貼上次再將開膏藥一張撒上白色藥面貼於頭一張膏背上面之上故名曰雙層化積膏收効甚速少則五六日多則十餘日積消聚散誠爲膏中之妙品也每份膏藥貳張紅白藥面貳包共合洋四角

本號開設奉天省城大東門內路北門面三間

本堂主人高醫堂謹製

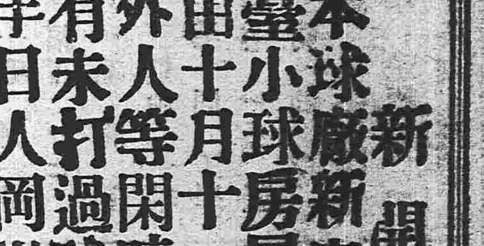

新開球廠

本球廠新由東洋購辦華美球臺小球房屋潔淨設置完善現由十月十一日起開廠供中外人等閑時消遣打球玩戲如有未打過球者敝廠聘有打球名手日人岡川君教習善導格外優待球費二角敬祈惠顧光臨爲荷

小西門裡路南胡同　永春軒謹白

英商太古洋行

頂上洋白糖

保火險公司

東三省各處均有代理

長春本報分館於陽歷十月十號歸朱錦堂接辦前經理人張輔田已經交代所有機器鋪墊等項概歸朱錦堂經理所有以前各項之賬目均歸輔田自行清理與本報分館毫無干涉恐未週知特此佈告

奉天盛京時報館謹啟

更正廣告

前日曾閱貴報見本埠新聞欄內載有義州關帝廟僧人現珠有不守清規情事惟該僧人素日謹言慎行並無意外嗜好想是傳聞之謬特此更正

緊要廣告

本館駐營分館業委鴻鵠臣接辦嵩大本報代辦告白一切事宜敝館并無外招他人代派情事乃聞有維新報局賣子卿等人假敝館司名暗中煽惑以不日令其代派實無其事望閱爲本報諸君勿聽其妄言特此佈告

盛京時報館啓

普羅斯烟公司

電話三百九十二號

敝公司代售英國最佳紙烟兩種一名文飛利黑帽子二氣夫未圃馬鐙牌其紙烟非常之美此烟在歐羅巴大洲售者及多寔用高等烟絲製作令人吸時喉內甚爽並衛生大有好處若欲有求保身康健者請快來吸這文飛利與氣夫未圃牌的紙煙此能保護請看明票頭特此佈告

奉天鼓樓南 **普羅斯代售**

啓者本公司監製**埃及紙煙**製屢次細加研究盡用歐美烟葉製成在全球咸爲頂上等美品吸之衛生大有裨益中外久已馳名吸烟者最要注重衛生可免無患之慮以及新到頂高品**各樣呂宋煙鱷魚皮煙夾金號珀嘴衛生藥映子**專能解毒避瘟用以洗谷可免傳染之患等貨各目甚多不及細載故特通告光顧諸君請逕購爲幸

總行設立 埃及京城 分設 中國 天津 英國代理處 倫敦 英界廣隆泰 中街 城內北馬路 北京 崇文門內大街 同仁醫院對過

最進步之染髮良劑 那伊斯 (ナイス)

五大特長

▲三十分鐘能染烏髮
▲染髮顏色光潤逼人
▲一試染髮日久不褪
▲並莫毀傷皮膚氣血
▲毫無碍害髮質髮核

日本 下山藥學博士鑒証有効 高橋醫學博士鑒証無害

龜川藥學士實試鑒証 本?井藥學士實試鑒証

○小瓶量二十五九大瓶量五十九

經售 奉天◎誠昌洋行◎廣濟堂 大連 日本賣藥會社 其他各藥房

發賣 大阪市心齋橋筋二丁目 東京市日本橋區箔屋町 丹平商會藥房

老芝蘭胰子牌

春元謹製

大學眼藥

日本大阪北濱 參天堂大藥房

日本定價小瓶金十錢中瓶卅錢

普天下不幸不運的是患眼睛很不知道的人凡患眼睛的人中大學眼藥不靈的是很不幸不運的人

人若失明四面暗黑事物不辨行住坐臥不能如意人生悲慘莫甚如之 本藥房虔修大學眼藥保日本帝國醫院大學堂所醫藥院秘方專治時行目疾火熱眼症多黏腫痛白翳青盲赤筋胬肉乏疲難開羞光畏明迎風流淚視物不明等症此外無論老弱男女所有一切眼症均點此藥水應手奏效神奇無過於早已馳名遐近都鄙風行實乃本藥房獨之秘方而別家不備之聖藥也

各大藥房及洋貨舖等均有發售

吉長鐵路局廣告

啟者本路現在訪聞各處客棧棧夥代人買票往往有需索朦混情弊殊於本路營業進行有碍嗣後客商人等總以親自買票爲要即或托人代買亦須將票上地名價目過細看淸以免受人朦混本路爲保護客商起見特此登報俾衆週知

吉長鐵路局啟

頭痛新藥 翠雅 頓服劑

鐵道沿線各處大藥房均出售

松本老主人窟不製

頓治頭痛之嵩門神藥 最新之發明世界第一

無論頭痛如何激烈只服此藥一次不過五分鐘治如拭時而忽

藥一回份 價十回份 日金四角五分 日金一元二角 送費 一回份 日金二分

●如將郵票送到者須照價金如送一分

●詳細說明書及本劑一回共價日金二角

代售處 大連伊勢町 松內楠陽堂（電九八七） 奉天十間房 井上誠昌堂（電一三〇） 大連信ノ町本願寺前 牧原日本堂

萃華新銀樓廣告

本銀樓開設奉天城內鐘行西銀行坐北向南門面五間開張有年貨高價廉久蒙各界諸君惠顧今本樓不惜重資改修樓式門面金字招牌添請各省出色名師專做赤金紋銀新式花卉首飾無不精巧工資格外克已舊飾回換不折不扣童叟婦女無欺賜顧者請認本樓牌匾無悞

本樓主人謹啓

可驚

次亞燐服用後之奏效比較實服用前加重壹百貳拾磅

（到所設有寄賣所）

無論老幼男女

常驗面青白的人 枯血衰弱的人 產前產後之婦人 病後元氣難復人

皆是等人必要服用欽靈劑也即試用一瓶該藥可知眞價

大日本大阪 製劑所 小西久兵衛監製

奉天老萬德堂中外馳名

本堂開設奉天大南門裡門業經醫學立案并京總廳醫官考方驗藥批准立案民政部註冊

▲**世傳參茸百效丸** 此丸嵩治不足食水夢遺滑精陽痿不舉腰腿疼痛精冷精淸不能種子腎等症每壹元貳角

▲**秘製止嗽一點丹** 此丹嵩治肺經虛損勞傷咳嗽氣虛痰喘咳痰帶血等症每付六角

▲**嵩門參茸虎骨酒** 此酒嵩治筋骨麻木腰腿疼痛半身不遂口眼歪斜腹內寒積疼痛不止等症每瓶貳角

▲**神效婦科補血丹** 此丹嵩治婦女虛損咳嗽午後發燒兩脇膨脹赤白帶下崩漏不止等症每盒壹元貳角

▲**平胃安痛化積丸** 此丸嵩治男婦胃脘不舒氣滯疼痛五積六聚遇怒即犯逆氣即發如服此藥立愈每付五角

▲**癬疥兩種龍金水** 此水早以馳名嵩擦諸般癬症疥毒無論輕重一擦斷根永不再犯每瓶五角

▲**頂上虎骨熊油膏** 此膏嵩貼筋骨麻木腰腿疼痛腹內寒積小腸疝氣等症每貼叁角

▲**秘製五寶淨毒丹** 此丹嵩治五淋白濁楊梅下疳魚口便毒等病每盒六角以上諸藥言無二價

◀各省寶藥處▶

哈爾濱魁慶泰福 阿什河義盛和 呼蘭天慶東 吉林洪順源 輝南縣福陞魁 盤石鎮東慶長 朝陽縣鴻盛源 農安縣永興長 西安縣永豐厚 西豐縣三文達 東平縣三合義 康平縣同興順 懷德縣天義長 柳河縣六合號 三城子義發源

海倫府祥發東 綏化府廣源東 海龍府健合興 呼蘭府同昌永 洮南府福順興 通化縣德盛園 法庫門振興東 綏中縣永和德 錦西縣文盛長 鎮安縣世興德 廣寧世興德 宇拉門景隆永 錦州懷仁縣興德東 長春世昌德 劉二堡復升隆

雙城堡泰和福 昌圖府義發合 開原中興利 奉化縣德茂齋 鐵嶺天德亨 遼陽慶生東 海城福盛慶 牛庄天合福 蓋州謙利成 營口祥記局 岫巖義興長 莊河德隆遠 大孤山長興德 安東縣益增源 鳳凰城益增和 本溪縣東盛和

永清照相舘

奉天鐘樓南

電話十八番

東三省新聞

▲奉天▼

●張金波到奉

東三省西邊宣撫使張錫鑾氏已於昨二十三晚七鐘時由津抵奉在度支司司署駐止

●趙督去志已決

趙督以風雲日急年老力衰屢請大總統委賢接替免悞要公聞其最後之請業經大總統允許惟未發表故軍界有全体挽留之舉動昨據署內人云都督已將其私有物品運去大半想張宣撫來奉以後趙都督即當去奉也 (光)

●大總統電慰趙督

趙都督此次又以年老力衰電請開缺並薦張金波君以自代日昨聞大總統來電謂東省危局賴君支持世凱所以敢冒然受國民之託付者原以有君等爲之後援無論如何不能不將此臨時渡過即以世凱私人資格言之君亦宜暫爲留任也云云 (平)

●一百萬元借欵內容

頃悉此次大倉借欵欵額計一百萬元行息七厘五期限二年准於調印後十日以內交付一月交清又聞該借欵用途係將都督府挪用東三省官銀號欵目塡充其一部分者 (左)

●吉長全綫確已通車

據吉林來電云吉長全綫工程定於二十日一律竣工即日開通詎該工程爲雨雪所阻展至二十二日始得完竣定於二十三日全綫各站一律開辦車客貨物等取扱事務 (左)

●德親王過奉

德國赴日專使哈印利費親王亦於今晨零鐘半時駕坐南滿鐵路專車由連過奉北駛由西伯利鐵路直往回國 (左)

●周仰安有去奉消息

公署秘書廳長周仰安自交卸鹽運司後即欲去官因都督再四挽留故暫就斯任以報國士之知近因趙督有致政消息故該廳長亦呈請辭職聞有委金佐苹觀察接充之說不日當可發表云 (中)

●路本中將返國

法國赴日專使路本將軍已於昨廿三日晚七鐘時由北京駕坐京奉火車回奉旋即換坐南滿專車北上遄回本國 (左)

●省議會開秘密會議

日昨省議會開秘密會議禁止旁聽探其內容聞係抵制借欵及趙督辭職各問題預籌對待方法議越三小時始行散會云 (光)

●長春會議之三省都督代表

此次東蒙十旗在長春開聯合會議聞三省都督各派代表奉天趙都督之代表爲民政司孫百斛黑龍江宋都督之代表爲提學司徐鳳書吉林陳都督之代表爲孟統制恩遠及旂務處總理餘慶山并聞現在各旗代表已到長春者有六旗如屆期仍不能到齊須再行展期云 (切)

●張鎭撫使參與蒙旗會議

長春蒙旗聯合會議一事與蒙局頗有關係現聞張鎭撫錫鑾日內來奉當前往長春赴會以便與各旗王公接洽一切 (切)

●趙督爲阿親王請奬

日前趙都督電致政府探其內容略謂科爾沁左翼後旗博多嗚台親王阿穆爾靈圭於去冬親往各旗撫諭蒙衆首贊共和今年辦理各盟事務馳書遣使絡繹於道實屬深明大義爲蒙古王公內最有功民國之人惟其爵已封王又僅有一子將來例有襲封無可奬叙擬請奬給勳章以昭民國崇德報功之典聞政府業已照准給該王以一等嘉禾章并准支親王雙俸日昨已見明文 (切)

●咨飭蒙古人員准其進京晉謁

都督府昨接蒙藏事務局來咨查前清理藩部則例內開凡內外札薩克承襲汗王貝勒貝子公扎薩克之年已及歲者來京帶領引見承襲現在國體已改此項引見當然廢止而各盟居邊遠又未便阻其瞻仰之忱嗣後凡襲補放之員即令其來京進謁大總統一次以示優待邊員之意現在都督已照會科爾沁哲里木各旗一体遵照矣 (鳳)

德國哈印利費親王

●籌備團改爲善後團

洮南府商民因出征軍隊餉項不能接濟特設籌備團發行銀元轉運軍需以濟軍用都督以現在蒙匪已平善後事宜亟待辦理特電飭該團改爲善後團以便襄辦地方一切事宜云 (鳳)

●電調錢能訓誌聞

聞官場人云趙都督以洮南蒙亂已平而扎鎭兩旗善後事宜關係重要必須有能幹人員方能辦理裕如日昨特電呈大總統請調前奉天參贊錢能訓來奉襄辦聞已得復電照准矣 (鳳)

●省議會已閉會矣

省議會日前以提議事件多未表決擬延長會期一月咨呈都督曾誌各報茲不知是何原因于昨廿二日已宣告閉會矣 (無)

●京奉路拿獲胡匪

京奉鐵路昨十八日往關外慢車開至連山地方突有胡匪一名登車當經車守看破即傳知巡警拿獲搜出自來得手槍一枝子彈多數即時縛解錦州轉送溝帮子巡警總局核辦矣 (切)

●莊河鹽局請領槍彈

莊河鹽厘總辦乃激因時屆冬令防匪四起特呈請鹽運司轉咨軍械局請領七密里子彈三粒以備聲用一面呈請交涉司照會日領事署發給護照以便由南滿火車運往以濟要需云 (中)

●德領事熱心教育

駐奉德領事希古賢君現在担任高等德文教員係盡純粹義務該校校長海清君擬給以車馬費若干希古賢君始終拒之不受而其對於學生則循循善誘頗具熱誠云

●局長易委

安奉鐵路巡警第二分局局長因事辭差聞該路總辦劉亞辰君稟請交涉司札委留日警監學校畢業生嘉允升君接充於昨日(即二十一日)紮委視事云 (法)

●交通部不准發給免票

湖北貧民四五十人哭訴於奉天府請給川資回籍已誌前報茲悉劉知事稟奉都督電知交通部由京奉火車給發免票該部竟未許可劉知事隨即捐洋拾元發交該貧民並飭令鄉鎭巡警妥爲保護出境沿途無得逗留云

▲鐵嶺▼

●鄉民認納國民捐之踴躍

八鄉自治會現因秋成遂提倡國民捐到處向鄉民演說民國現在經濟困難情形以故各鄉民咸願賣糧納捐以盡國民義務俟集有成數各鄉當源源送至縣會以便彙解云

▲營口▼

●籌劃警欵

本邑警欵不足巳彙誌本報茲悉共虧銀一萬六千圓之譜此次聯開會議以籌畫警欵爲第一問題蓋今歲年底務須將虧空一律彌補以免担負利息云

●日站將售車船聯絡票

滿鐵會社現爲便利搭客起見特與大阪商船會社商妥發賣日本至南滿間之車船聯絡票業已議決照常價減却二分通用期以六十日爲限此種客票業已頒發到會定於陽歷十一月一日實行發賣云

●瀋團長獎勵團員

本埠商團於月之十九日將全隊出發詣五臺子村南操場打靶團員紀有聲連發三鎗均能中的洵屬技藝純熟已由團長瀋玉田君獎銀二元以資鼓勵云

●學校管理員呈控村長

五臺子初等小學校管理員王慶彬與村長駱世瀛因催追學欵大起衝突王管理員昨在直隸廳控訴駱某身爲村長漠視公益實屬不識大體聞吳監督已派員確實查辦以重學欵而維公益惟未知如何結果也

▲牛莊▼

●組織教育觀摩會

自治學界會議組織教育觀摩會以鼓舞學子富美之精神於日前刷印觀摩章程分送各鄉學堂遵照該章定期來牛齊集三光廟會所各顯技能分別奬勵云

●自治會崇尙節儉

自治會日昨示諭略謂本會去歲開會議決儉一案業經監督批准迄今未能行近觀城屯住戶每遇婚喪慶吊則極力舖張而踵事增華牛莊尤甚富者縱或浪費尙不至於爲難家道空虛者遇事多方告貸勉强支持以爲習俗如是我不如是則難對親朋事前極費躊躇事後益形困窮奢侈之害可勝言哉四關村長會首洞察此弊乃公同核議撙節虛縻所擬辦法甚屬合宜牛莊果能實行節儉四屯仿而行之變奢華之習成儉樸之風然後知倡此議者之爲功於世道非淺鮮也云云其所訂簡章因甚冗長姑略之

▲千金寨▼

●郵政局經理匯兌

郵政局局長田君子陽因本埠爲五方雜居處人烟稠密經營謀生者居其多數如郵政局不代爲滙兌欵項彼等人民多有不便故日前稟請郵政司代理滙兌等情於昨奉到批洞允准照辦云

▲遼陽▼

●稅捐難望起色

自馮總理接事以來竭力整頓又値稅務暢旺之時收數反不如前推原其故蓋由免單所致聞上月已達千餘張此等千商滑買不顧國家財政艱難實屬可恨已極望有財政之責者嚴行取締庶能免此弊

●分監落成

遼城分監明秋因工頭虧累以致久不完工嗣經提法司派員調查實係賠累是以另覓工頭估計另包工價二千一百元限四十日竣工現在房屋一百四十間一律落成俟民政提法兩司派員驗收工程後即將罪犯移禁云

●織呢廠可望告成

遼境商人尹粵商王慶發相契前約合股在奉收買羊皮并收西美利亞之羊皮以爲織呢之料雙方均經許可粵商回上海購運機器近有信來年底春初必能開辦云

▲莊河▼

●防軍拿獲海匪

駐巠花園口巡防哨官崔君凱臣由孤山載運軍裝餉項而回行至莊南蛤蟆島子突有匪船彼此開鎗攻擊被崔君擊退後即通知莊河駐防胡哨官呈祥協力追剿在戴家溝地方拿獲戴永堂一名帶營訊問確係此案正犯又供出在逃匪犯宋國保等三名並搜獲俄國鎗一杆洋鎗一杆順刀一把子彈百餘粒一併送交莊河縣核辦云

▲大孤山▼

●罰欵賑飢

花園口居民殷某在海設網捕漁被鄰人張鳳剛於夜間將其漁網竊去經殷某夥計遇見即時拿獲送交漁業保護船哨官東齋卿丁芝廷二君當將該犯帶至莊河經該局員王君芝軒罰洋八拾圓除繳償網戶四拾圓外其餘派東丁二君赴鹿島購粮賑濟現已儘數發放云

▲郭家店▼

●驛長調查商況

本驛驛長於振興商業一事頗爲關心于日前親赴西安等處調查秋收以及各種商業預籌將來運輸等項云該驛長者可謂不辭勞瘁矣

●開辦中國郵政局

本驛在前二年時商戶寥寥去歲因辦理得宜富商戶頁日見增多昨有信件皆由日本郵局傳遞故長春郵總派人來站租妥房間現正與日本官府核商一俟商妥不日即將開辦云

▲[illegible]岩▼

●買知事發給撫郵金

[illegible]區巡警前因追擊胡匪滿振鈴等被該匪擊斃巡長一名巡警一名已誌昨報嗣經買知事令衣警長親詣檢驗併以該長警擊匪殞命情實堪憐發給撫恤銀一百五十兩云

▲蓋平▼

●轄區官退志甚堅

南路鎭雲軒區官辦理警務將屆三載任勞任怨夙爲上峰所嘉許頃聞該區官以家事羈縻勢難分身昨已來城至警務公所呈請長假未悉能否允准

●城廟議事會開會

城廟議事會於昨(二十號)日開會親監督及商學各界代表均在茌會於午前十一時齊集行脫帽三鞠躬禮宣布開會情形首由監督致訓詞各來賓相繼演說畢始行散會云

▲寧遠州▼

●侵蝕無厭

勸學員長李搢書辦學七年私吞學生茶水費逾數千元之譜前被該州士紳在學公所舉發飭州另舉嗣經會州牧請莊玄金鎧在都督府將此案推翻該員長遂始終得以侵蝕學生雖屢向理討而該員長仍置若罔聞

▲鳳凰▼

●巡防隊將改編陸軍

鳳城右路巡防隊每日操練二次步伐極爲純熟以期練成勁旅茲聞統領馬膽樸君擬不日進省面謁都督改編陸軍矣

▲公主嶺▼

●警務長保護地面

警務長姚君廷獻對於城鄉各區不時遴派長警嚴加查察時以鳳城風鶴無驚盜賊匿跡云

●日人深知國法

日本人某十月十三日行至鐵路北遇一華人兩相談話似素相識者因手玩手鎗一時失愼將華人打死該日人亦覺者心愧遂即以鎗自戕經日署移知交涉局該局派員查驗確係自戕云

▲開原▼

●胡匪梟首

城南石家臺前時有胡匪持鎗搶刧行人經西豐縣巡防馬隊路過拿獲解交縣署懲辦已誌本報茲悉經查知章堂等三名供認不諱當即處稟都督就地正法於陽歷十八日上午八鐘時將胡匪綁赴市曹梟首示衆云

▲海城▼

●一家五口盡被殺死

北門裡姚家胡衕住戶王仁清家道小康父母俱在娶妻某氏生有子女二人年均不滿十齡于某素以買賣爲生現在牛庄營商家中僅有父母妻子不料於陽歷二十日夜間被人將其老幼五口全用刀殺斃無人知及至二十一日午前賣水人入某甲赴該處送水入門警見水缸內有二幼孩頭部向下而斃遂大聲呼叫並無應者甫至中門復見其翁姑兒媳三人皆被刀殺橫臥在地某甲即至街喧叫始經鄰人往視見其老幼俱受刀傷身死當即呈報在案郭大令親往視驗除飭巡警妥爲看守外先行傳其四鄰未知如何辦法容訪續報

▲西豐▼

●庸醫殺人

興盛藥局庸醫某裝腔做勢自鳴當醫內外兩科兼善某症凡求醫者非服貴重品不可故每劑藥較別家貴至五倍而見效驗者誠所罕見日前有回因患頭痛求其診治該醫將脈診訖即付煎藥一劑皆用治楊梅之品及藥下該回民未至一日即行暴卒渾身青紫該醫尙稱梅毒發作經衆詰問始發明非染楊梅之症該醫始知誤服毒劑庸醫殺人良可畏也

▲專運天下名廠眞貨▼
●金銀鐘表金剛石及各色寶石首飾手戒表鍊表墜眼●

拍賣廣告

本號開設在奉天大南門裏路西 各埠銀行

民國各城像片　自十五日起至二十四日止
杜雲卿
王林
王鴻林

▲吉 林▼

●吉督赴長聯蒙

內蒙古王公現在急於講和已由奉督令其全體同來長春會商一切辦法現已至十餘部落尚有六七處盟長未至昨奉天趙督已派代表自奉赴長並電商吉督陳昭常前往代表吉黑兩省聞陳督現正料理一切一兩日內當即啓程也

●國民黨舉定評議長

吉林國民黨支部前因國民共進會加入當借斯美茶園重新選舉正副會長員已誌各報茲於日昨下午一鐘復開評議會票舉評議員長已舉定楊作舟爲正長傅君善慶松君毓爲次長并規定其他評議事件擬嗣後按星期輪流到會比及散會天已四鐘矣

▲長 春▼

●關於選舉之電覆

國會選舉司選員李耀齋因派調查員時演說中有云中學生皆無選舉權致與中學生周海盈等大起衝突並有頒發之選舉說明書內載有蒙租亦在直接稅之內此二事已誌前報茲聞省司選員已電請省憲日昨蒙覆謂中學生皆合小學畢業以上相當之資格即應照給選舉權蒙租之事既有蒙租二元以上必有五百元以上之不動產宜寫其不動產可也故司選員又飭令各調查員從速更改矣

●國民黨分部行將成立

段君右軍爲倡辦國民黨於日昨由奉來長當謁見西南路道長春府及紳商各界擬在長組織國民黨分部並在商埠界租房數椽邀請各界同志熱心贊成其一切手續均經段君擬有簡章不日即行開辦云

●派員詳查虧欵情形

勸學所總董畢輔廷君因兼差甚多各處皆有影射共虧欵十餘萬吊又以鉅欵購坤伶小四實爲小星故聲名因之掃地近聞被郡紳王輯五等揭其吞欵詳數及種種劣跡除禀請長春府嚴查追究外又電禀民政司聞已派省議會議員王玉琦君前來查究以重公欵矣

●運到大宗子彈

長春頭道溝車站日昨由奉運來陸防混成協旅團之子彈乙千餘箱其司令官吳君庚廣在西四道街大來雲客棧今已僱用車輛由頭道溝拉運至城裏西三道街前自治公所存儲矣

●學校招生無人投考

西關小學堂罷課之風潮愈激愈烈致將全堂解散已兩誌本報茲聞視學員孫君主持另行招募故該校於日前廿號在本學堂考驗聞投考者僅有人本城東關小學堂生拾九名均係另行改名將試卷內塡寫笑話或罵話或譏刺話或不平語未悉閱卷者如何發榜也

▲黑龍江▼

●札賚特王謁見都督

札賚特蒙王前因屬下之烏泰倡亂雖屢次遣人招致該王終未墜其計該蒙王日前來省住在吉發永客棧日昨下午隨其毋謁見都督要談甚久大致磋商蒙人就撫之善後事宜云

●俄人之欺凌太甚

軍政長徐鼎霖前因蒙古蠢動特派委員多名赴呼蘭等處招募新軍編練成師以資調用日昨李委員招來新軍六十名均着常服帶領回省經過昂昂溪車站被俄人拘留李委員陳說無効均交巴蘆司看管後經交涉分局再三交涉翌日始行釋回云

●慶統領押解軍械回省

巡防統領慶少峯日前代表進京與陸軍部會議一切軍政現已公畢就近請領槍炮子彈於日昨下午押解回省云

●墾殖會之入手辦法

江省墾殖協會支部經熊君介農歐君星圃發起行將成立已誌本報茲聞歐君擬定該會成立後入手辦法先開墾東西北三面道路俾人馬可以往來林礦殖墾即可相繼經營東路由綏化府屬錢山包循呼蘭河經布倫山至烏雲河各鐵路委畢拉爾協領督領修西由墨爾根循甘河越英吉寄山至哈喇爾名墨吉路委托河路協領督修北路由墨爾根東與安嶺西麓嫩江東岸開鑿越伊勒呼里山至額穆爾河上游傍至漠河金廠名墨漠路委庫碼爾多布庫爾兩路協領督修云云

雜 報

▲奉 天▼

●巡官種烟仍不得了

昨有警務畢業生常尚武者以前曾揭發本溪縣某巡官擅種鴉粟當經民政司飭令該縣張令會辦張僅將巡官之差撤去並未治以應得之罪常某遂又禀揭於民政司擬請嚴治其罪以爲知法犯法者戒（改）

●瘋狗咬斃幼女

大西關工夫市南胡衕住戶何某所豢之犬日昨忽然患瘋在大街咬人該街米姓八歲之女手提竹筐上街買菜不料被該瘋狗撲倒咬傷數處幸經他人將狗打斃米某聞知遂即將該女抬至家中延醫調治不料醫藥罔效因之斃命米某即至何家爭吵經李某從中調說令何某出洋五十圓了結云（泉）

●拿獲賭犯

小南關洋樓後胡衕居民葉請臣不務正業專事賭博日昨又招徠一般賭棍在該院後屋大推牌九正在熱鬧之際被該管警兵偵知立刻拿獲賭犯八名並賭具一併帶往四局懲辦云（泉）

●暗娼宜禁

藥王廟前胡同池家園子院內住戶蔣姓婦年當少艾姿婆頗佳素以密賣淫爲業勾引無賴往來不絕有管理責者盍查禁焉（狂）

●誆騙酒食

大北關橫街住有張某者因賦閑無事常求戚友代爲設法日前忽有友某甲聲稱愿爲其介紹至某局當差聞某喜不自勝當邀某甲至家欵以酒食連出三日至四日甲復向張索洋三元云爲與其代買衣帽張某更不之疑在家靜待不期某甲一去不歸音信俱杳矣（狂）

●妓女拉客

四等娼妓向有拉客關門硬索錢財之惡習屢經警局取締罰辦在案而彼輩仍不悛改昨晚十鐘時有馬姓者閒遊至九門外之永樂堂被妓女花桂香等拉至室內意欲翻錢馬某未允致起爭吵尚警趕前排解該妓不但不服反該警軍衣扯破遂即一併帶至六局辦云（法）

▲鐵 嶺▼

●農戶被劫

南三鄉諸民屯農戶吳殿臣日昨在場圍打糧之際忽來賊匪數名至場圖搶去馬一匹騾兩頭從容而去吳某無可如何當至西路分區報告懇請追究賍賊云

滑稽詞壇

●警戀詞序（嬉續本月十二號）

嗟夫地老天荒。有恨最難銷滅。酒闌燈炮。此心空費追尋。然而事已如斯。悔之何及。心如稿木。欲向北里以言辭。跡等浮萍。只有南游而歸去。搖錢無樹。那得盤川。伴有龜兒。勝于熱客。從茲兩情抛却。怕空思人面桃花。每念一去不回。怕看陌頭楊柳。樹猶如此。人何以堪。對酒當歌。此王郎有拔劍砍地之慨也。且夫東山絲竹。豈無絕嚮之時。北地臙脂。儘有尋芳之處。天下多美婦人何必是。彼依依不舍者胡爲乎。藉抽黃儷白之文。解較綠量紅之事。敢云當頭棒喝。聊爲抵掌談心。鄙人言盡於斯。高明以爲然否。

●納妾興訟

東鄉營舖屯袁維福因年老無子央媒納新興堡姜姓婦爲妾聘金二百五十元詎過門後係屬實女不通人道因知受媒人誆騙遂據情控告懇請退還聘金將人送回云

●胡匪强搶

西關大街天成油房二十日晚六句鐘有匪人五六名至該號聲稱買稻米若干即時出鎗威嚇搶去銀圓九百餘圓日本金票二百餘圓臨走用刀扎傷執事何某腹部幸不甚重翌日驗警拿獲形迹可疑者四名不知是否此案正賊云

▲遼 陽▼

●私賣鴉片者何多

城北古城子李如亭郭文俊二人日前因私賣鴉片被該管四區巡警拿獲送交審判廳訊辦已誌昨報茲聞又經該區五所楊巡官自赴在營界沈旦堡訪獲王春林一名亦係私賣鴉片並起出煙炮十餘枚烟具多件業送由區官轉送公所送交司法衙門訊辦云

●行使僞造貨幣被獲

有李松亭者籍隸山東在哈埠某機器房充當厨役去歲十月間回籍本年舊歷九月初三日仝其外甥徐某仍欲回哈遂搭乘南滿汽車行至遼站購買食物經巡查見伊所花之洋全係僞造當將該犯帶至警署並由該犯腰內搜出假洋四元餘送交中國巡警核辦聞該犯之洋係由山東龍口德聚成客棧所換並非久慣行使者

●移請嚴緝逃兇

岫岩州榛子溝有張某者不知因何事故日前被伊比鄰王某用刀扎傷身死王則畏罪逃逸經該管張區官由該州移請各處嚴緝以免漏網聞霍州尊接此移文後已札飭巡警協緝云

▲蓋 平▼

●嚴禁賭博

本邑賭風素熾自魏監督到任後極力捕獲頗見息安乃近日誘賭設賭者又層見迭出故魏監督出示嚴禁准輸錢者出首發不加懲罪云

●墜井

有劉鉄匠者嗜好酒色肆行無忌日前酒後心迷竟墜入東關井中及人查見早已氣絕當經官驗墜井屬實已飭親屬領埋世之嗜酒者可不引以爲鑒哉

●賣煙者先後被獲

洋烟流毒誠非淺鮮乃一般見利忘義之徒竟敢私賣以致根株難絕前在老鳴鴨宮姓家昨在東關王姓家先後拿獲賣烟二起聞魏監督均擬從重懲罰以儆效尤云

▲海 龍▼

●戲弄槍械之危險

警防中哨哨長李忠華與同院師範敎員杜淇良不時戲謔十六號二人又相與戲弄杜琪良悞觸鎗火將李忠華首部擊傷血流滿城刻送醫院調治未知能否更生而杜某現尚禁押云

●情急自刎

有流民張永茂者山東人前其將伍女許與魏某爲室上月張魏二人同往山東接女完婚旋即携眷回海行至山蓀鐘宿在劉家店于夜間被劉振江將女拐經張某知覺查之已杳聲稱魏劉同謀將女用計盜賣魏某有口難辯因之情急用刀自刎幸有多人救護咽喉未致割斷現經南三鄉預警當即送府署裁判矣

●開除奴僕免遭物議

北門內李兆双將兒媳威逼斃命已誌前報茲經確實調查李托戒烟所某員之家奴董某素與李某之女有染在府署某科長處極力運動故白太守並未認眞檢驗日前戒烟所提調趙貢生君回海風聞此事即將家奴革除以免物議云

▲阿 城▼

●洋奴大鬧平康里

包賣某洋行煤油張子謙山東人假洋行之名稱買空賣空賺有市錢三千餘吊遂作冶遊之舉現與二等妓女鳳仙情熱如膠大有不能離開之勢日前因鳳仙有別位茶客兼顧不周張某勃然大怒將屋中器俱搗毀一空嗟々子謙一人之名譽不足惜其如某洋行之名譽何

●剪髮之笑談

某紳於日前剪髮晚間回家其妻閉門不納經多人勸說始行開門然不爲之掌燈某紳曰何爲不掌燈其妻曰這也够荒唐矣掌燈奚爲又有某紳剪髮回家其妻亦閉門拒之且哭泣不食誓將尋死經其翁姑百般勸諭怒方少解因自嘆曰吾今而後竟爲和尚婦矣

▲安 東▼

●拿獲胡匪

鳳凰三區左役王占元日昨因公來安寓和後潮溝天成棧內日間在市賤買各物偶有胡匪王代發通知巡警協力捕獲當即送交警局會辦當經供認不日即解回鳳城訊辦矣

●冒充稽查情同强搶

大東溝王某於日前來安寓在中泰店內終日閒游無所事事日前在東江沿遇見趙某知趙素有煙癖即搜其腰中有洋七十餘元遂即携欵欲去趙問搜查及拿欵之理由王自謂現充某會差役組訪烟案在在糾纏之際被探訪偵知一併拿獲帶局會辦云

▲岫 巖▼

●巡警貪贓被革

南關中和店內寓有城東鹹場溝大戶羅某者素有煙癖昨晚黃昏時正在噴吐之際還値某巡警經過聞知趙至而羅某隱藏不及恐被逮捕當許給該警財物若干央求寬免該警貪贓應諾嗣經衣警長偵悉即將該警嚴行棍責立時斥革以爲不法者戒

●山繭歉收

岫屬出產以山繭爲大宗今秋因天氣寒冷嚴霜早降山蠶多有凍死者故繭價較往年爲昂貴一般販繭者均裹足不前云

●女學堂添招新生

南關初等女子小學堂設立年餘頗有可觀買知事現爲擴充女學起見與勸學所議定另行添招一班現聞投考入校者已有二十餘名添委參事員韋君担任教授即日開課

▲公主嶺▼

●因賭自戕

前小街屯有小孟者年弱冠素安本分近被一班無賴之徒將其勾引至右賭內大賭孟輸洋四百元無錢償還因[illegible]家人聞知遂[illegible]

[illegible]路公陽里花名小黛玉十七歲來奉入萤鴻館于去年端節後調人飛雲待客謹愼令人可敬

▲哈爾濱▼

●拿獲賭犯

哈埠四區慶發店院內住有苦工張德慶等多人日昨下午二句鐘在該處大設牌九距料戶籍生吳洪慶君帶領警兵在境內挨戶清查當被遇即將賭犯四人均行帶至公所候訊云

花界消息

●臭鹽配臭醋

平康二衙金廣桃香閣近日趾高氣揚目空一切並特某鑛局之某科長挾多金晉省報盛故上來該妓和酒連綿塙稱一時之査查該妓貌劣性倿盆之阿四之廡待行動頗不自由除此一大頭外平日門庭寂寂無人問津雖阿四之飭其終日東西奔波意在拉客乃王孫見之而却步以其面靚之蛇神何意大西則甚奉注之每來必作巫山雲雨若該妓者尚有人問津其可謂臭鹽配臭醋矣試思今日之趾高氣揚再過三二日大頭一去吾不知其狀況將何如矣（故人）

●花中之魁

余遊平康物色殆遍所見妓女各有所缺昨仝友人至半街吉祥班翠寶妝閣茶叙見其豐姿秀潤舉止穩重年方二八足不盈掬有閨閣之風無青樓之氣至一切應酬不即不離謂爲花中之魁洵不愧也爰誌之以告來者

戲界消息

●赶赶劇談

星期五晚瘦公邀予赴天仙至時甫八鐘小翠英女起解鄙俗已極小春樓吃人肉亦未張假單竟不出搗以丁德林代之尚不如不演爲善小香茹雙官誥許久矣今自始至終不減不懈鄰座言近觀其演此折已兩次矣深中節奏心其眉灣目秀音味清新尚非過譽惟聲音略爲滯澀諒因劇曲過于疲勞抑或飲食失于檢点蓋其晝夜登場辛勞已極回庽後尚有許多應酬嗟夫香茹亦苦矣哉桂秋斷橋唱做均自然小翠芬王鴻林翠屏山翠芬新自外埠歸來聞其已適某伶爲側室別未數月羅敷有夫而歡迎者尚不少或傳之非其眞耶不然即歡迎之者別有意在耳以劇學論翠芬亦可獨立一幟王鴻林去石秀唱不合拍做工彰憐余友蒼蒼最賞之故挽予至樓上追至劇散始返然予終不必許其佳耳

批 示

▲公署批示

一張子亭呈批呈悉查此案前於九月二十五日飭縣查照迭次批示辦理具覆何以迄今仍無隻字覆到殊屬玩延據呈前情仰東平縣查照前批將判斷情形速覆核奪勿再任意延宕切切副呈抄批併發

▲民政司批示

一警務畢業生常尙武禀批呈悉此案經本司飭縣張令於奉批後將該巡官撤差未將私種嬰粟之案如何擬辦即行查卸候仰新任金令迅即查明辦理具報可也此批副呈錄批發縣

▲勸業道批示

一鑛商于殿甲呈批呈悉准由道出示曉諭札行撫順縣一體示諭暨飭當巡警妥爲保護以昌商業至呈驗該公司圖記式樣尙合惟圖記誤築戳記應即更正再行刊用合亟續發告二十二紙仰即來領具領費鐵地張貼可也此批

一資本金一千萬圓
一建造兵艦輪商船修補一切
一建造各項機器及修補一切

株式會社 川崎造船所

一聘傭用 工學博士二名 工學士六十五名 工匠八千餘名
一油房及碾磨房應用一切之製造修補
其他應用之處意照尊意代辦

大連出張所 電話七一〇番 大連濱町

本廠所造各項機器別出一新機軸品貨精良一概俱全必期不悞聲譽早馳中外官商軍界陸續購備有爭先恐後之勢矣

本館啟事

啓者昌圖分館前經趙子衡辦理忽於上月暗地潛逃敝館業將保人送府嚴究而昌圖分館一切事宜由十月初一起均歸新經理吳君維楨接辦及十月報欵既歸吳經理提取他人不得冒領所有十月以前該分館事項概不干涉特此聲明以便週知

盛京時報館啓

敬啓者昌圖分館向經趙子衡辦理近因趙君外出本分館事宜歸鄙人經理已於十月稜號以後所有訪稿來件廣告派報一切事宜歸鄙人擔任出入欵項另有圖章作憑所有鄙人未經手以前事項概不相干本分館現設昌圖東小橋普濟藥房院內各界諸君如定閱本報者務日派送風雨不悞廣告要件請駕臨面議即日寄登特此聲明

昌圖盛京時報分館經理吳維楨啓

東京尾澤製
全治水
癬瘡神藥

藥種賣藥醫療器械商
奉天城裡鐘樓南大街路東
長壽堂大藥房
大連振替口座三六六 日本電話三十四番

[illegible]者不少、外貌醜惡、癢撓不堪、或出白膿、蛇皮魚鱗、其煩不忍、癬瘡性頑、有年久難治之疼者、有治而不見效者、若有如是不能治之癬、速用本堂所製全治水、可以去久年之患、此藥水乃本堂秘製、內外馳名、專治乾癬濕癬、陰囊癬牛皮魚鱗、臁瘡膿疱、及一切頑癬、疥癬痒癬、瘡疥塗髮、穀嘴瘡蛇纏毬風等症、無論男女老幼、不拘遠年近起、俱用此藥、輕者五六次而全愈、重者亦不過三四瓶、絕無再發此患、雖多年惡疾、亦能斷根、百試百驗、一無所誤、眞癬症除根之靈藥也

發行目錄
東西兩洋醫用藥材 東西藥用 丸散膏丹諸藥劑 馳名芳香
胭子官粉牙粉類 工藝理化學用藥料 醫療器及
衛生料材一切俱全不誤主顧

以最新之學理極確之實驗製成此樣佳良香皂

凡使用都之花香皂者其肌膚上定能生香去臭並能使肌膚舒暢皮肉柔和至鮮艷香味 更能使心氣爽快 決非若他舖所賣之香香專在廣告上吹噓也如一貫用便當恍然

日德兩國技師合劑精製之佳良香皂七

都の花 香皂

對於中國人皮膚絕對的適宜之佳良香皂

凡如用都之花香皂七者必能治人之粗野並能使肌膚變粗糙而爲細膩以至美艷更益於小兒之身體若此一經實用都之花香皂之人都均不願用他種香皂矣

此香皂勝於西洋各香皂三倍以上之効力

到所設有代賣所

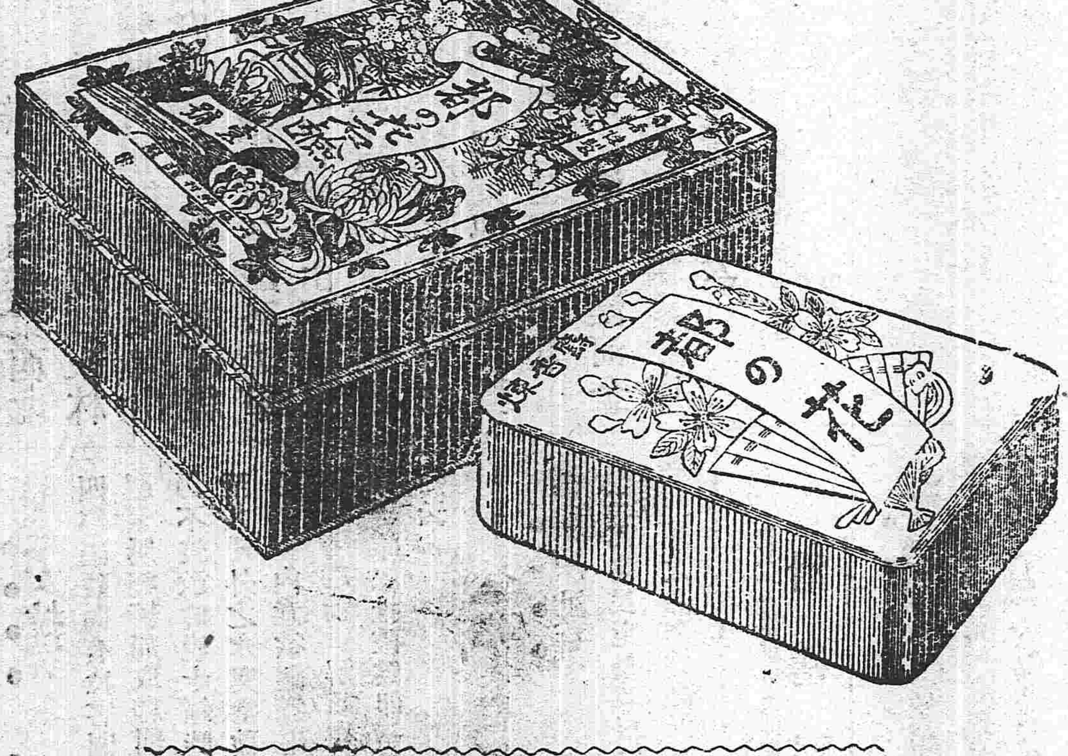

本舖 野村外吉商店

寰球無二 常備神藥

請問大家用意如何

●治中寒暑神昏頭痛之人如服仁丹[illegible]
●治嘔吐腹痛傷風患熱舌燥胃呆文[illegible]
●治霍亂吐瀉危險痧症服仁丹可除[illegible]
●治心思鬱結積聚瘧疾等服此必愈[illegible]神
●治煙酒過度開汚解穢心神不樂肢[illegible]四五粒卽能增長興味
●治氣悶飽脹山嵐瘴氣服仁丹必能[illegible]
●每日食後用仁丹五六粒有補助消化之力掃除[illegible]
●對晤談笑之際先嚼少許仁丹能使聲音清晰暢旺精神
●居常服用仁丹能防四時邪熱惡疫諸症於未發併補氣血轉弱爲強其卓効靈驗眞如神

此丹乃選上等藥材虔心精製靈効卓絕實珠無匹發行以來聲譽隆起頗蒙 惠顧者交相稱許信孚日厚實爲人人常備寶藥因之銷路情形極爲鞏固洵衛生之要藥不論男婦老幼均可服之仁丹

以故身有病 須從速購用仁丹除治所有一切毛病 雖無病人 亦身邊常備此丹預防不測之急需 ●家居座臥●出遊行旅●上船搭車●時疫流行●訪人請客●演說談論●聽戲酒筵等時宜須携帶此靈丹

切勸大家勿忘仁丹

☛各處馳名大藥房洋貨鋪均皆代售賜顧仁人就近購取爲荷

正際最爲服用仁丹緊要

主治
▲傷暑中寒 ▲水土不服 ▲腹痛吐瀉 ▲卒中昏倒 ▲頭暈目眩 ▲時行傷風 ▲酒醉船暈 ▲痞塊溜飲 ▲虫蝕牙痛 ▲食積不消 ▲虛弱貧血 ▲精神鬱結

其外一切危急諸症均服此丹卽[illegible]除疫眞有起死回生之神效

價目
包 用日金五仙
包 同 十五仙
包 同 二十五仙
添呈藥盒
大包 同
添呈藥盒五十仙

改正 五月一號

營口大石橋間